

宝物みたいな毎日を全ての生徒たちに！

MIYAZAKI DAIICHI

JUNIOR HIGH SCHOOL 2023

笑顔満開



令和3年度大学合格実績(令和4年中高一貫卒業生82名)

国立大
52名
旧帝大 9名
一橋大 1名
早稲田大 1名
同志社大 1名

京都大学 **2**名 九州大学 **4**名

大阪大学 **3**名 東京外国語大学 筑波大学
奈良女子大学 広島大学

長崎大学 **2**名 大分大学 **2**名 熊本大学 宮崎大学 **13**名 鹿児島大学 **5**名

医学部医学科
20名

九州大学 **医** 宮崎大学 **医** **3**名 慶應義塾大学 **医**

佐賀大学 **医** 鹿児島大学 **医** 防衛医科大学校 **医** 自治医科大学 **医**

産業医科大学 **医** 福岡大学 **医** **3**名 東北医科薬科大学 **医** **2**名

久留米大学 **医** **3**名 岩手医科大学 **医** 愛知医科大学 **医**

笑顔と実績

早慶上理
MARCH **25**名

慶應義塾大学 **2**名
早稲田大学 **4**名

上智大学 **3**名

東京理科大学 **8**名

青山学院大学 **3**名

中央大学 明治大学 **3**名

立教大学 他私立大学延べ130名



宮崎第一中学校



いっしょに笑うと、いっぱい楽しい。
 本気でがんばると、すごく楽しい。

生徒にとって学校は、楽しい場所であってほしい。

よく、「一中って、どんな学校？」と聞かれます。

その質問に答えるかわりに在校生や保護者の方からいただく声をご紹介します。

生徒・保護者の声
 ベスト3

1
 生徒たちが
 とても仲良し

2
 先生と生徒の
 距離が近い

3
 学習指導が
 とても熱心

一中はいつも生徒と先生の
 笑顔であふれています。
 一中がどんな学校なのか、
 その答えは
生徒たちの笑顔の中
 あるのだと思います。

アットホームな雰囲気

高い大学合格実績

笑顔で伸びる6年間

「わかる授業」でムリなく学習
 「授業がすべて」をモットーとする本校
 では、国語・数学・英語を習熟度別に分けて、
 確実に理解するための授業を実践して
 います(全コースとも進度は同じ)。たと
 えば、国語と英語は苦手でも、数学で
 抜群な力を発揮する生徒は、得意教科
 を伸ばしながら、苦手教科はじっくり
 いねいに学べます。この「わかる授業」
 が笑顔で伸びていける原動力になっ
 ています。

6年間の習熟度別授業とクラス編成

※習熟度別コースは必要に応じて学期ごとに入れ替えを行います (令和4年度例)

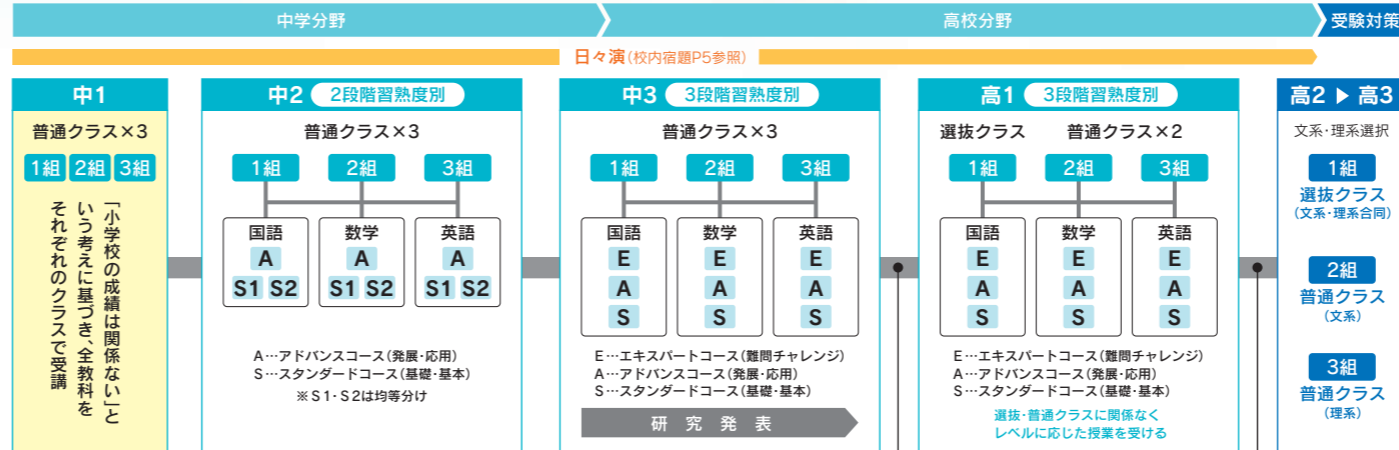

中1～中3の在籍クラスは学力均等分け (普通クラス×3)

高校入試のない中高連携
 高1クラス編成は中学の成績・生活態度等で決定

クラス編成テスト
 高2進級時に成績を見直し再編成

生徒
キミたちの**笑顔**が、
先生
私たちの**原動力**



一中の
教科指導

勉強の一番の成果は、
もっと勉強したくなることだと思う。

一中は「授業がとてもおもしろい」と言ってくれます。それは先生たちが時には雑談や自身の体験談を織り交ぜたりしながら、「飽きない授業」、「楽しい授業」を心がけているから。授業が楽しければ学校も楽しい。楽しいからもっと勉強したくなる…。これこそが一中に入学する最大のメリットなのかもしれません。

国語

脳ミソを動かす

脳ミソを湖にたとえると、初めはさざ波一つ立っていません。しかし、教員が言葉を投げかけることで水面に小波が立ち、友達と議論する中で大波に変わります。「ただ聞いているだけ」や「唯一の正解」に導くのではない、脳ミソが沸き立つような授業をお楽しみください。

日高由里子

理科

世界の『理』を知る『教科』

世の中は解明されていない謎だらけ。たとえば世界中を縦横無尽に飛び回っている飛行機。実はなぜ飛ぶのか、科学的にはわかっていないんです。世の中の様々な現象の原因に迫るのが理科。知れば知るほど、更なる不思議が出てくる面白さ、一緒に感じよう。

緒田浩輔

英語

英語は世界を広げる

英語はみなさんと世界をつなげる言語であり、がんばった分だけ実力がつく教科です。本校にはアメリカ、カナダ、ニュージーランド出身の4人のネイティブスピーカーが常勤し、4技能をバランス良く伸ばします。中学卒業までに英検2級以上の取得を目標としており、大勢の生徒が余裕を持って文理科に進学していきます。

ジェームズ・ウッド

数学

キミたちの思考力は無限大!

いま必要とされているものは、1つの答えを出すためにどのように考え、どのように解けばよいのかという思考力です。一中の数学は授業や日々演を通して仲間とともに学び、ともに考え、ともに喜びを分かち合いながら思考力を身につけていきます。君もこの輪の中に入りませんか?

大矢 賢

社会

暗記は捨てる。
考えることを楽しもう

「社会といえば暗記」と思われがちですが、その概念は捨てましょう。地理・歴史・公民を通してたくさんを知り、地球上で起きている様々な現象が、なぜ起きているのかを考えるのが社会の醍醐味です。ワクワクする授業と一緒に作り上げていきましょう。

島田光一

技術家庭

こんな時だからこそ、
「生活を楽しむ力」が大事

コロナ禍の中で自分の生活をいかに豊かにできるかは創造力、生活力にかかっています。6年後の自立の時を見据えて日々感謝し、一緒に生活の土台作りをしていきましょう。やるかやらないかは自分次第。大手を振って自立の時を迎えましょう。

家庭科:山下 萌

音楽・美術

人間性を育てる時間

芸術とは自分のイメージをなんらかの形で伝えようとする心が生み出すもの。芸術は、単に絵や音楽を学ぶだけでなく、最も大切な人間性そのものを育てる時間なのです。みなさんも芸術的発想を持って、これからの世の中にある様々な形で貢献できる心豊かな人間になってください。

美術:多田はるな

体育

夢中になれるアツい瞬間

スポーツをこよなく愛する熱血教師陣の授業は、いつも刺激的で楽しい時間です。運動が苦手な生徒もできなかったことにチャレンジしたくなる。スポーツが得意な生徒はもっと難しいことにチャレンジしたくなる…そんな夢中になれるアツい瞬間をぜひ味わってください。

森田路加





「やっとできた」は、
「やればできる」を教えてください。

一中の
さまざまな
取り組み

本校の特徴のひとつは授業数の多さです。そのため教師陣は生徒の学力向上に主眼を置きながらも、同時に困り感や閉塞感を感じることがないように、細心の注意を払って授業に臨んでいます。

また、授業以外でも手厚くサポートしてくれる先生や、共に教え合い、競い合える仲間の存在と、レベルに応じた様々な学力向上対策が「勉強できる環境」を形成し、学習意欲を湧き立たせてくれます。一中はそうやって“がんばることの楽しさ”に気づいていきます。

●令和4年度 1年1組の時間割

限目	時間	月	火	水	木	金	土
0	8:00~8:40	国語	英語	数学	英語	国語	数学
	8:45~8:55	朝の会					
1	9:00~9:50	数学	国語	国語	理科Ⅱ	英語	英語
2	10:00~10:50	理科Ⅰ	国語	歴史	数学	理科Ⅰ	英語
3	11:00~11:50	英語	地歴	美術	道徳	地歴	国語
4	12:00~12:50	音楽/美術/書道	体育	音楽	体育	数学	清掃/帰りの会
	12:50~13:40	昼食/昼休み					
5	13:40~14:30	歴史	数学	体育	技術	総合	
6	14:40~15:30	数学	理科Ⅱ	英語	技術	総合	
	15:35~15:50	清掃	LHR(学活)	清掃	清掃	清掃	
7	16:00~16:20	帰りの会	帰りの会	帰りの会	国語	帰りの会	
	16:20~18:00	部活動	部活動	部活動	木8/帰りの会	部活動	
	18:00~18:30	放課後	放課後	放課後	放課後	放課後	

※SB=スクールバス 月・水・木・金 18:30発車

5 時間+自己管理能力を育成
NOLTY スコラ・プログラム

ノルティ社の「スコラ手帳」に毎日の予定と反省を記録していくことで、自分の時間の使い方や考え方を見つめるとともに、うまくいったこと、いかなかったことを振り返りながら、目標に近づいていくための自己管理(マネジメント)能力を養っていきます。昨年度は「全国手帳甲子園」で本校生徒が最優秀賞を獲得しました。



1 日々演 その1
友と学ぶ、伝統の実力養成法



「日々演」とは、朝配られるプリントを休み時間や放課後にやり上げる校内宿題。問題数は少ないものの難しい問題も出されるので、仲間と知恵を出し合いながら解いていきます。一中はこの毎日の積み重ねで着実に力をつけていきます。

2 日々演 その2
3つの目的と効果



- ①すき間時間を有効に使う
下校までに提出しなければならないので、計画的に取り組む習慣が身につく。(未提出者は部活禁止)
- ②教え合い学習
時にはかなり難しい問題が出されるため、自然と仲間同士で協力しながら教え合うようになる。
- ③職員室に通う習慣付け
分からない時はそのままにせず、先生に質問して解決する習慣が身につく。(悩み相談など、先生と勉強以外の話もできるようになる)

6 アクティブ・ラーニング
刺激を与え合いながら主体的に取り組む能動的学習

アクティブラーニングは、様々な視点から意見を交換したり、ディスカッションすることで学び合う授業スタイルです。主体的に取り組むために深い理解が得られ、話し合いによって思考力・判断力・表現力といったスキルが育まれます。さらに、協調性やリーダーシップの養成にもつながると考え、各教科で積極的に取り入れています。



7 モーニングテスト+補習
「？」を「!!」に変える手厚い指導

数学



数学は、週に一度のモーニングテストで理解できていない部分が見つかった生徒を集めて、昼休みや放課後に指導します。テストの範囲は1週間の授業内容から。短いスパンで「？」をあぶり出し、その日のうちに「!!」に変えていきます。

3 ICT教育
タブレットでドラマチックな授業を

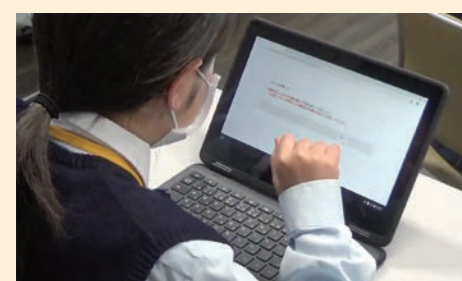

ノート型のタブレットで、効果的かつ効率的な授業を展開するとともに、双方向的な学びを通して現代社会で必須となる情報活用能力の育成と、ICTリテラシーの習得を目指しています。また、タブレットを使ってリーディングスキルテストを受験し、個々の読解力を測ります。

4 論理の虎
論理的思考力の向上を目指して

国語

「論理の虎」は、国語科スタッフが英知を結集して作り上げた一中のオリジナル教材。マーカーを駆使して、文章を論理的に読み解く方法を学んでいきます。すべての教科に通じる読解力の習得は、志望校に合格するための絶対条件です。



8 総合学習
人間力の向上を目指した様々な学び

週に2時間ある総合学習では、いろいろな講師を招いて、新聞記事の書き方や国際社会についてなど、幅広く学んでいます。また、「SDGs(持続可能な開発目標)」について様々な角度から世の中の問題を捉え、その達成のために自分達は社会にどう関わっていくのかを、学年ごとに探究しています。

- これまでに実施した総合学習の内容(例)
- ピブリオバトル ●ポスターセッション
 - ディベート ●宮日新聞講座
 - 各種職業講演 ●卒業論文 等



昨年度、1・2年生が「届けよう、服のチカラ」プロジェクトに参加し、不要になった子供服の寄付を呼びかけた結果、段ボール70箱分の衣料が「難民キャンプ」に送られました。



「届けよう、服のチカラ」プロジェクト

全力で取り組んで
全力で楽しむ
イッチューライフ!!



飛龍祭 体育の部



飛龍祭 文化の部



強歩会

- | | | | |
|---|---|--|---|
| <p>4月 新入生オリエンテーション
始業の日/入学式
新入生・在校生対面式
宿泊研修(1年生)
飛龍祭体育の部(高校)
参観日</p> | <p>7月 宮崎県夏季中体連
終業の日/夏期前期補習</p> | <p>10月 修学旅行(3年)/校外学習(1・2年)
一中スポーツ大会
創立記念講話(中高合同)
宮崎県秋季中体連</p> | <p>1月 始業の日
寒中水泳(高校)</p> |
| <p>6月 中体連壮行会
生徒総会
宮崎地区夏季中体連
情報モラル教室</p> | <p>8月 夏期後期補習
始業の日</p> | <p>11月 文化発表会/合唱コンクール
生徒会任命式</p> | <p>2月 参観日/立志式(2年生)
新入生登校日(新1年生)</p> |
| | <p>9月 飛龍祭文化の部(中高合同)
中体連壮行会
宮崎地区秋季中体連
生徒会役員立会演説会・選挙</p> | <p>12月 強歩会(中高合同)
終業の日/冬期補習</p> | <p>3月 3年生送別行事
中学校卒業式
修了の日/春期補習
丘日祭(中高生徒による文化祭)</p> |

学校行事



入学式



生徒会選挙



宿泊研修

友達の輪が広がる絶好の機会



生徒総会

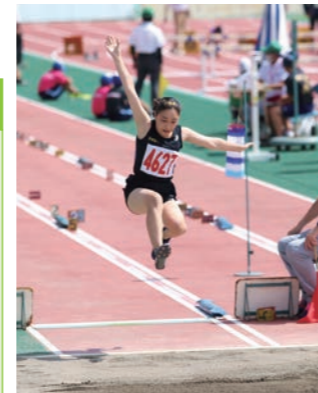

中体連



丘日祭
KYUJITSUSAI

中高生主催の文化祭

主体性を養う目的で企画された
生徒による生徒のための新行事が誕生

特設ステージでは
様々な出し物が



生徒が
手配した出店も
大賑わい

中高各学年の実
行委員が入念な
打ち合わせを重
ねて実現



合唱コンクール

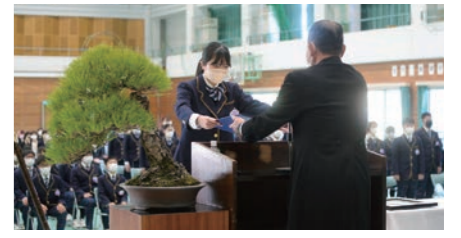

卒業式

大自然がくれた感動

鹿児島県 屋久島・種子島

修学旅行

一中では開校以来アメリカへの修学旅行を実施してきましたが、社会情勢の変化に伴い、昨年は屋久島・種子島に変更。大自然が織り成す雄大な景観と歴史を体感しました。



School Trip

部活動

Club Activities



バドミントン部(男女)



女子バレーボール部



男子バレーボール部

「努力」は「楽しい」から生まれる。
「楽しい」からがんばれる。

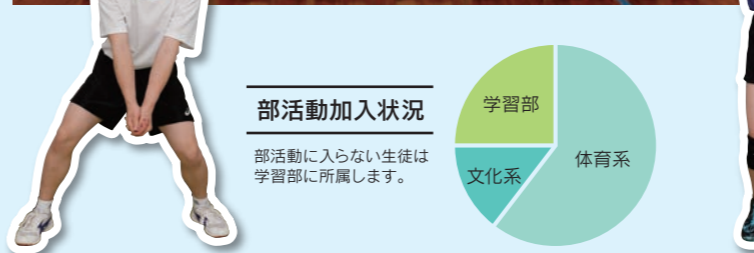

部活動加入状況

部活動に入らない生徒は学習部に所属します。

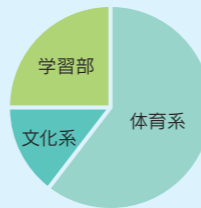

男子テニス部

Badminton

Tennis

Basketball

Volleyball

Track & Field

Calligraphy

Arts

Brassband



陸上部(男女)



女子テニス部

キャプテン集合!

- 男子バドミントン部
増田 淳朗 (東大宮小)
- 女子バドミントン部
長野 加鈴 (小林小)
- 男子テニス部
園田 一樹 (国富小)
- 女子テニス部
永井 美安佳 (加納小)
- 男子バスケットボール部
武田 征大 (国富小)
- 女子バスケットボール部
宮崎 那月 (本郷小)
- 男子バレーボール部
山口 源太 (国富小)
- 女子バレーボール部
竹山 加夏 (赤江小)

心躍る熱い部活動
さあ!一緒に楽しもう!!

活動日 月・水・金曜 16:20~18:00(日曜は原則月2回)
時間 ※日曜の活動は部活ごとで変わります。



美術部



吹奏楽部



書道部



男子バスケットボール部

女子バスケットボール部

個性あふれる 高校からの部活

高校の部活動は、全国大会で活躍する部やユニークな部も多く、とても充実しています。なかでもクイズ研究部や英語ディベート部、放送部などには一中学の生徒が大勢所属し、精力的に活動しています。

高校にはこんな部活も!?

- サッカー部
- 陸上部
- テニス部
- バスケットボール部
- バドミントン部
- バレーボール部
- 剣道部
- 放送部
- 吹奏楽部
- 園芸部
- 茶道部
- 美術部
- 将棋部
- 競技かるた同好会
- 写真同好会
- プログラミング同好会
- 他多数



放送部

英語ディベート部

クイズ研究部

写真同好会

競技かるた同好会

教えて!? 堀之内先生!!

ケイコ先生



堀之内 圭子
教頭先生

入学前 知っておきたいこと

Q 志望校の決め方にコツがあれば教えてください

志望校の決め方で最も大切なのは、お子さんとの相性です。通学時間や距離も大事ですが、教育方針や学習体制、校風など、その学校の雰囲気がお子さんの性格に合っているかどうかを重視すべきでしょう。特に偏差値だけで志望校を決めることはお勧めしません。仮になんとか難関校に合格したものの、校風や教育方針が合わなかったり、授業についていけなかったりしたら、かえってお子さんの可能性をつぶすことになってしまいます。先生と生徒、生徒同士の距離感や学習・生活面での指導方針、大学の合格実績など、あらゆる角度から見極めて、「わが子が笑顔でノビノビと過ごせる学校はどこか?」という視点で志望校を探してみてください。

Q 特待生はどのようにして決まりますか?

特待生の資格は、特待生資格試験か前期入試で、それぞれの条件(点数・順位等)をクリアした児童に授与されます。特待での入学をお考えであれば、まずは特待生資格試験を受験されることをお勧めします。(詳細はP13をご覧ください)

Q 入学後、保護者が学校に出向く機会はどれくらいありますか?

各学年、年に2~3回保護者参観と各クラスで選出された保護者役員の集会があります。また、必要に応じて三者面談を実施しています。それ以外でも、お子さんについてお悩みやご相談がある場合は、いつでも面談に応じます。

Q 他校から編入することはできますか?

本校に合格したものの、様々な理由で他校に進学した児童の保護者から編入の問い合わせを頂くことがあります。学習進捗の関係で編入はできません。後悔しないためにも、進路に関しては慎重にお考えください。

Q 生徒はどの範囲から通学していますか?

今年入学した1年生の出身小学校別人数は下表の通りです。全校生徒の約6割がスクールバス(SB)で、約4割が自転車か徒歩で通学しています(一部の生徒は電車とSBを併用)。また、各学年とも地元の小中学校から一人だけで入学してくる生徒はけっこういますが、すぐに新しい友達ができるのでどうぞ安心ください。(SB路線図と停留所は本誌裏面に記載)

学校名	1年	2年	3年	学校名	1年	2年	3年	学校名	1年	2年	3年	学校名	1年	2年	3年
宮崎市・東諸県地区				日南・串間地区				小林・えびの地区				西部・児湯地区			
国富	15	11	16	宮崎	2			香田	1	2		小林			2
本郷	9	10	14	大宮	2	3	2	西田東	3	1		西小林			1
大淀	2	5	1	江平	1	4	4	飯肥	1	1	3	高原			1
赤江	3	1	2	西池	5	4	1	油津	1			木之川内			1
青島	1		1	小戸	1	1	1	日南・南郷	1			栗須			1
恒久	1	2		穂	1	3	1	福島				西部・児湯地区			
鏡洲				都北地区				妻北							
大塚	1	1	1	東大宮	1	2		明道		1	1	木城			1
木花	1	1	1	宮崎港	2	1	3	沖水	1	1	3	高嶺東	1	2	
生目	2	1		潮見	2	1		都城東	5	2	1	高嶺西			1
生目台西	1			住吉南	3			川東	1			高田			1
宮崎南	6	1	3	宮大附属	1			祝吉	4	2	2	新田			1
江南	3	5	5	広瀬	2	1	1	志和池				東北地区/県外			
小松台	4	4	2	広瀬北	1	2		五十市	1	2		延岡西			1
学園木花台	4	4	2	広瀬西	1			上長飯		1	1	尚学館			1
瓜生野	1			高岡	1	1	1	今町	1			富高			1
清武	5	3	3	八代			2	三股	1			未吉			2
加納	1	4	5	木脇	1			三股西	2	2	1	雷峰			1
大久保	1		1	綾	2	1		長田	1			伊勢田			1
田野	4	1	1					勝岡			1	春日野			1

学習 について

Q 授業の進み方が速いと聞きますが…

本校に限らず、中高一貫校は中2で中学分野の学習をほぼ終了し、中3から高校分野に入ります。これは1時間あたりの進みが速いのではなく、授業時数が多いために結果的に履修範囲を終えてしまうからです。むしろ実際の授業は時間を掛けてじっくりと取り組めるので、より深く理解することができます。



Q 勉強についていくためには何に気を付ければいいですか?

学力を上げるためには、「分からない」をそのままにしないことと、理解した内容を定着させることが必要です。授業で分からない部分はすぐに先生に質問して、その日のうちに解決する習慣をつけましょう。授業内容の理解と定着を目的とする日々演や宿題を確実にこなしていけば、学力は必ず身につけていきます。特に日々演は友達と教え合うことで理解がより一層深まります。ぜひ楽しみながら取り組んでください。



Q 宿題は多いですか?

本校では自宅学習の習慣づけを目的に、各教科で調整して毎日相当量の宿題を出しています。特に休日や連休前には、解答欄を埋めるだけの形式ではなく、自ら考え探究する内容を出すようにしています。また、長期休暇明けには、期限までに提出できなかった生徒を集めて指導します。

Q 医学部志望の生徒には、なにか特別な指導がありますか?

医学部に限らず、旧帝大などの難関大を志望する生徒には、中3時からハイレベルなプリント添削や講義形式の「難関大対策」を実施しています。この難関大対策は大学入試まで続きます。

学校生活 について

Q 休日の部活動はどうなりますか?

部活動は勉強とのバランスを考え、平日は月・水・金の3回、日曜は原則として月2回で活動しています(大会前は別途考慮)。生徒達は少ない練習時間のなか、工夫しながら精力的に取り組んでいます。本校の自慢のひとつは先輩と後輩の仲がとてよいことですが、部活動もその一役を担っています。

Q 携帯電話は持ち込めますか?

遠方から通学する生徒については、保護者からの申請があった場合に限り許可しています。ただし、校内はもちろん、登下校中の緊急時以外の使用は禁止です(登校後に担任に預け下校時に受け取り)。なお、近年携帯電話によるトラブルが増加しています。新規に取得をお考えの場合は、デメリットを熟考した上で慎重に判断されるようお願いします。

Q 昼食はどうなっていますか?

成長期に必要な栄養のバランス等を考えてご家庭からお弁当を持参していただくようお願いしておりますが、学生食堂SHIPで注文することもできます。カレーやハンバーガーなどメニューも豊富で、生徒達にも好評なので、入学したらぜひ食べてみてください。



学生食堂 SHIP

教えて!? センパイ!!

Q どうして一中に入学しようと思ったんですか?

まずは中高一貫だから。僕は高校受験などせずに、自分がやりたいことを見つけたかったんです。もう一つは先生と生徒の仲がとても良いから。知り合いの先輩から「一中は、先生とすごく仲がいいからバンバン質問できる!」と聞いて、「ほかの学校とはちがうな」と興味がわきました。そして最後は学食です(笑)。中学校に学食って珍しいですよ。僕も最初はビックリしたけど、とてもおいしいですよ。以上が僕が一中を選んだ主な理由ですが、他にも気になることがあれば見学に来て、僕たちの体験談をぜひ聞いてください!! 待ってます!!



2年1組 西頭 瑛文
(学園木花台小)
男子バレー部

Q 小学校から一人だけの受験で友達ができるか心配です

私も憧れの一中に入学するにあたって、小学校の友達がいなくなるのが正直不安でした。けれど、まわりの人達と小学校時代の思い出や趣味、どんな受験勉強をしたかなどを話しているうちに、1週間もかからず、気付いたら大勢の友達が増えていました!! 逆に1人だったからこそ、新しい友達がたくさんできたのかもしれない(笑)。今では入学前の不安がウソのように、授業や学校行事、部活動など、友達と一緒に学校生活をめいっぱい楽しんでいます。



2年2組 谷山 紗友里
(高岡小)
女子テニス部

Q 部活と勉強の両立は可能ですか?

部活の時間は短めですが、だからと言って勉強との両立は簡単にはできません。練習時間は短めでも結構ハードなので、夜遅くまでダラダラ勉強するのではなく、学校でのすきま時間をどれだけ有意義なものにできるかだと思います。実際に私は放課後と通学時間内(スクールバス)で宿題を終わらせるようにしています。継続は力なり。初めは難しくても、次第に時間をうまく使えるようになって、「部活と勉強を両立できて!」と実感する日が来るはずですよ。



3年2組 山元 美花
(都城市立東小)
女子バレー部

Q 夏休みや冬休みはありますか?

一中の夏休みは2週間、冬休みは1週間程度で、休暇前には補習があります。長い休暇中に家で1人で勉強をしていると、分からない所が出てきて困ったりもしますが、学校なら友達と一緒に考えたり、先生に質問してすぐに解決できるので、楽しく勉強ができます。課題は結構量が出る教科もありますが、私は休みの内の数日は近くの図書館で勉強をしています。もちろん友達とも遊んだりもしますが、楽しむ時間と勉強時間をしっかり分けて、メリハリが効いた充実した休暇を過ごしています。



3年3組 東口 凜子
(春日野小)
学習部

諸費用 について



入学時に必要な費用を教えてください

入学時に必要な諸費用は下記の通りです。なお、諸費用は特待の種類によって変動します。 ※金額は令和4年度参考

●諸費用

項目	金額
入学時	
①入学金(入学時)	160,000円
②特別施設費(入学時)	60,000円
毎月	
③校納金	36,000円
④保護者会費・生徒会費・特別学習指導費	4,000円
進級時等	
⑤教育環境設備費・諸納金・学級費・教材費・牛乳代・修学旅行申込金	104,030円
⑥副教材費	20,569円

制服・バッグ・靴・小物類(入学時購入物)

項目	金額
入学時	
⑦制服・体操服	男子 95,000円 女子 91,900円
⑧バッグ・靴・小物類	男子 33,410円 女子 31,300円

※入学時には①～⑧を納金して頂きます。ただし、①②③は特待の適用条件により変動します。

●特待生制度について

特待生資格試験で特待生資格を獲得した児童が前期入試で合格した場合、もしくは特待生資格を持たない児童が前期入試で優秀な成績を取った場合に特待生に認定し、入学金や特別施設費、3年間の校納金を全額または一部を支援します。

※著しく校則を違反した場合や、転学もしくは他校に進学(高校)する場合は支援額を一括して返済して頂きますので、予めご承知お下さい。

※種別・金額は令和4年度参考

種別	特待内容	月々の費用
A特待	①入学金160,000円及び②特別施設費60,000円を支援 ③月々の校納金36,000円を3年間支援 ④のみ納入	4,000円
B特待	①入学金160,000円を支援 ③月々の校納金36,000円を3年間支援 ④のみ納入	4,000円
C特待	②月々の校納金36,000円を3年間支援 ④のみ納入	4,000円
D特待	③月々の校納金36,000円の内、授業料の一部(月額18,000円)を3年間支援	22,000円

※特待生制度との併用はできません。(兄弟が特待生の場合も適用不可)
※弟妹と兄弟が中学と高校に同時に入学する際は、兄弟が高校を「専願」で受験し入学した場合にのみ適用します。(弟妹の中学受験区分は問いません)
※詳しくは入試準備室までお問い合わせください。

ブラザー生制度

本校(中学・高校)に兄・姉が在籍している場合、その弟・妹(2人目以降)は兄・姉が卒業するまでの期間は校納金の半額を支援します。

入学した後にかかる費用は何かありますか？

修学旅行の費用があります。本校は開校以来ニューヨーク・ワシントン(費用:約30万円)に赴いていましたが、昨年は社会情勢を考慮して屋久島・種子島に変更しました(旅行費用:約10万円/指定期日までに振り込み)。また、部活動によっては毎月1,000~2,000円程度の部費を徴収しています。なお、全員で受験する校外模試の受験料等は諸納金に含まれていますが、個人で受験する英検等の費用はその都度納めていただいています。



入試 について

一中に合格するのは難しいと聞きますが、合格の可能性を測る基準はありますか？

本校の定員は100名ですが、他校を第一志望とする児童も受験してくるため、100名だけに合格を出すわけではありません。それに加えて「小学校の成績は関係ない」と考えているので、合格点数も決して高くはありません。そのため、塾に通ったことがなくても、基礎・基本をある程度押さえている児童は高確率で合格しています。特待生資格試験は特待生の選考だけでなく、合格の可能性を測る基準となるので、ぜひ受験してみてください。

「専願」と「一般」ではなにが違いますか？

「専願」は合格したら必ず本校に入学する児童の受験区分(他校受験も可)で、「一般」は本校以外が第一志望の児童のための受験区分です。一番の違いは入試の合格ラインで、専願で受験すると一般で受験するよりも合格しやすくなります。また、入試における特待生の認定も専願の児童を優先します。

面接はどんなところを重視していますか？

「ありのままの姿」を見せてほしいと願っています。事前に練習したセリフを披露するのではなく、なんと答えないのか分からない時は「わかりません」と答えてもらって構いません。ぜひ、自分の素直な言葉で伝えてください。

施設・設備 +Snap



第2職員室



昼休み風景

ここは日本一入りやすい職員室なのかも!?

スクールバス



教室



教室、ここは心地よい空間、自分だけの居場所



図書館



旭進学園創立45周年を記念して建てられた図書館は、蔵書数3万4千冊を誇る本好きなら中学生の人気スポットです。毎年、受験シーズンには図書委員が心を込めて手作りする鳥居が設置され、大勢の高3生が合格祈願にやってきます。



隠れた人気スポット

校内すべてのトイレがウォシュレット付き。生徒からもとても好評です。

イッチューの制服



冬服

【女子のプラスはピンクとブルーの2種類】

合服

夏服

体操服

● 令和4年度スクールバス基本路線図 中高共通 現行例 ●



こちらが 生目台線・平和台線・池内線・小松台線・
都城線・西都城線

こちらが 高岡線・佐土原線・小林線・日南線・新富線・綾線

生目台線	
生目台東5丁目	6:50
生目台東4丁目	6:51
生目台西1丁目	6:52
生目台西3丁目	6:53
生目台西4丁目	6:54
生目台センター	6:55
生目台東2丁目	6:56
花山手西	7:00
タイヨー前	7:01
倉の町	7:02
江南病院バス停	7:04
熊野バス停	7:34
木花台入口	7:35
木花台北	7:36
木花中前	7:37
木花台南	7:39
宮崎銀行前	7:41
サンマリン前★	7:43

平和台線	
記念病院	6:55
霧島5丁目	7:03
霧島4丁目	7:04
霧島3丁目	7:05
霧島2丁目	7:06
花殿町	7:08
中津瀬町	7:09
清水3丁目	7:10
県病院西口	7:12
Softbank大坪店	7:15
クリーン池田台	7:23
第3池田台	7:24
池田台	7:25
ファミリーマート加納店	7:26
加納小入口	7:28
クロスモール清武前	7:32

池内線	
平和が丘団地入口	6:51
東矢の先	6:53
博物館前	6:55
文化公園	6:56
宮崎神宮	6:57
NHK	6:59
一の鳥居	7:01
江平1丁目	7:03
青葉町バス停	7:08
日向学院前	7:09
宮脇町バス停	7:10
文化の森	7:11
宮崎学園前	7:12
昭和町	7:13
宮崎中学校前	7:15
下加納	7:30
追分バス停	7:31

小松台線	
桜ヶ丘	6:55
北ハイランド	6:56
小松台小前	6:57
中ハイランド	6:58
南ハイランド	6:59
大塚台東1丁目	7:01
団地入口	7:02
大塚台センター前	7:03
市営住宅前	7:04
大塚ローソン前	7:06
地蔵田	7:07
浜川田	7:08
宮崎若久病院前	7:10
福島町	7:11
大塚中前	7:12
大塚2丁目	7:14
恒久小入口	7:16
城ヶ崎バス停	7:17
橋の元バス停	7:19
田吉バス停	7:23

都城線	
川東	6:50
都城農協前	6:51
沖水橋	6:53
高専前	6:54
松の元	6:55
地場産業センター	6:58
高木原	7:00

西都城線	
西都城駅	6:45
広口	6:47
市立図書館前	6:50
前田2丁目	6:52
ガード下	6:55

佐土原線	
佐土原小前	6:30
佐土原中前	6:31
下村	6:33
那珂	6:34
小牧台	6:40
広瀬台	6:41
広瀬小下	6:43
南広瀬	6:44
御殿下	6:45
ニュータウン住吉北	6:53
ニュータウン住吉南	6:54
元村北	6:57
東大宮コミュニティセンター	7:01
榎丸	7:02
川崎脳神経外科前	7:03
作内科医院(萩崎)	7:04
東小學校前	7:05
猿野バス停	7:07
坂元バス停	7:08
榎北小	7:10
江田原バス停	7:11
江田原ふれあい広場	7:12
浮之城北	7:13
安定所入口	7:17
下原町	7:18
錦町	7:23
児童公園前	7:25
東大塚1丁目	7:28
月見ヶ丘6丁目	7:36

新富線	
富田中前	6:31
富田八幡	6:33
上宮本	6:44
宮本	6:45
札の辻	6:46
佐土原総合支所前	6:48
佐土原駅前★	6:50
住吉駅	6:58
住吉	7:00
日大高前	7:02
宮田	7:03
新名爪	7:06
蓮ヶ池	7:07
団地入口(花ヶ島)	7:09
中花ヶ島	7:10
花ヶ島	7:12
南花ヶ島	7:14
神宮駅前	7:16
神宮東町	7:17
江平2丁目	7:18
江平通(一の鳥居)	7:19
橋通5丁目	7:22
橋通4丁目	7:23
野村証券前	7:24
橋通1丁目	7:27
南詰	7:28
中村1丁目	7:28
中村2丁目	7:29

綾線	
綾ホンモノセンター	6:28
郷嶋	6:30
川久保	6:32
森永	6:34
十日町	6:38
国富バス停	6:40
六日町	6:41
大熊入口	6:42
恵福寺	6:43
向陽の里	6:44
大田原	6:46
木脇学校下	6:47
木脇バス停	6:48
岩知野バス停	6:49
増田病院下	6:51
組合下	6:53
柏田	6:56
大塚川学習館前	6:57
名田神社前	6:58
下北方バス停	7:00
祇園3丁目バス停	7:02
祇園2丁目バス停	7:04
和知川原交差点横	7:05
宮前前	7:06
松橋町	7:10
松橋2丁目	7:12
松橋1丁目	7:13
たまゆらの湯	7:19
中恒久	7:24
農業高校前	7:26

日南線	
南郷駅	5:50
山形屋前	6:04
日南駅前	6:10
餅肥駅	6:16
日南運動公園	6:22
北郷アリーナ	6:38
清武駅前バス停★	7:34

小林線	
小林駅	6:16
市立病院前	6:18
園田病院前	6:23
ゆーばる野尻	6:35
野尻中央病院前	6:38
紙屋	6:48
下田ノ平(うなぎ)	6:55
高岡本町	7:07
坂の下(高岡警察署前)	7:08
粟野神社前	7:09
長徳頭前	7:10
上花見	7:17
花見	7:18
宮水流	7:20

高岡線	
ビタミン館前	6:50
城ヶ峰	6:51
内の丸	6:54
有田橋	6:55
まん風前	7:00
生目バス停	7:07
小松マルシヨク前	7:08
大塚・池ノ内バス停	7:09
大塚西の原(バチンコ)	7:11
大塚神社前	7:12
大塚ジョイフル前	7:16
江南1丁目	7:18
吉岡歯科前	7:19
大坪町バス停	7:24
京塚町	7:25
南宮崎駅★	7:30

* 上記路線図は令和4年度現行例です。毎年新入生の入学状況に応じ、一部路線を変更しています。